

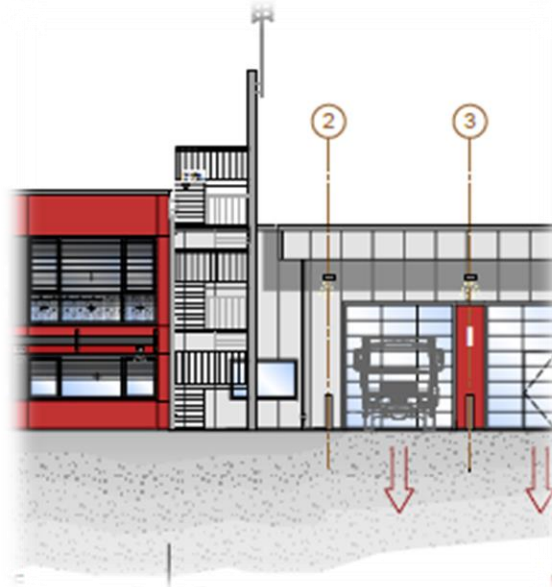

Feuerwehr



Feuerwehr



Feuerwehr

Umsetzungs-  
stand Brand-  
schutz-  
bedarfsplan



Feuerwehr

# Feuerwehr

---

- Die Marktstadt Waldbröl weiß die Arbeit der freiwilligen Feuerwehr sehr zu schätzen und unterstützt diese!
- In den nächsten vier Jahren sind Investitionen in den Feuerweherschutz von ca. **17 Mio. €** geplant:
- Das sind **45 %** aller nicht geförderten Investitionen der Stadt Waldbröl.
- Um diese Investitionen finanzieren zu können, wurden insbesondere Straßenbaumaßnahmen gestrichen bzw. verschoben, aber auch Investitionen im Bauhof.
- Zum Vergleich: Die jährlichen Erträge aus Grundsteuern belaufen sich auf **4,8 Mio. €**

# Feuerwehr

---

- Die Investitionen müssen fast vollständig aus Steuern oder durch Kreditaufnahmen finanziert werden (hohe Zinssätze).
- **Eigenanteil: ca. 17 Mio. €**

# Feuerwehr

---

- Mit den Investitionen in den Feuerschutz wird die Leistungsfähigkeit der Stadt Waldbröl sehr weit überschritten. Diese darf in Zukunft auf keinen Fall noch ausgebaut werden.
- Nach Umsetzung der im Brandschutzbedarfsplan genannten Maßnahmen müssen die Investitionen wieder auf ein „Normalmaß“ zurückgefahren werden.

# Feuerwehr

---

- Zum vorgelegten Brandschutzbedarfsplan (BBP) Waldbröl 2022 fand am 19.10.2023 ein erstes Controlling unter Beteiligung des Kreisbrandmeisters statt.

# Feuerschutz

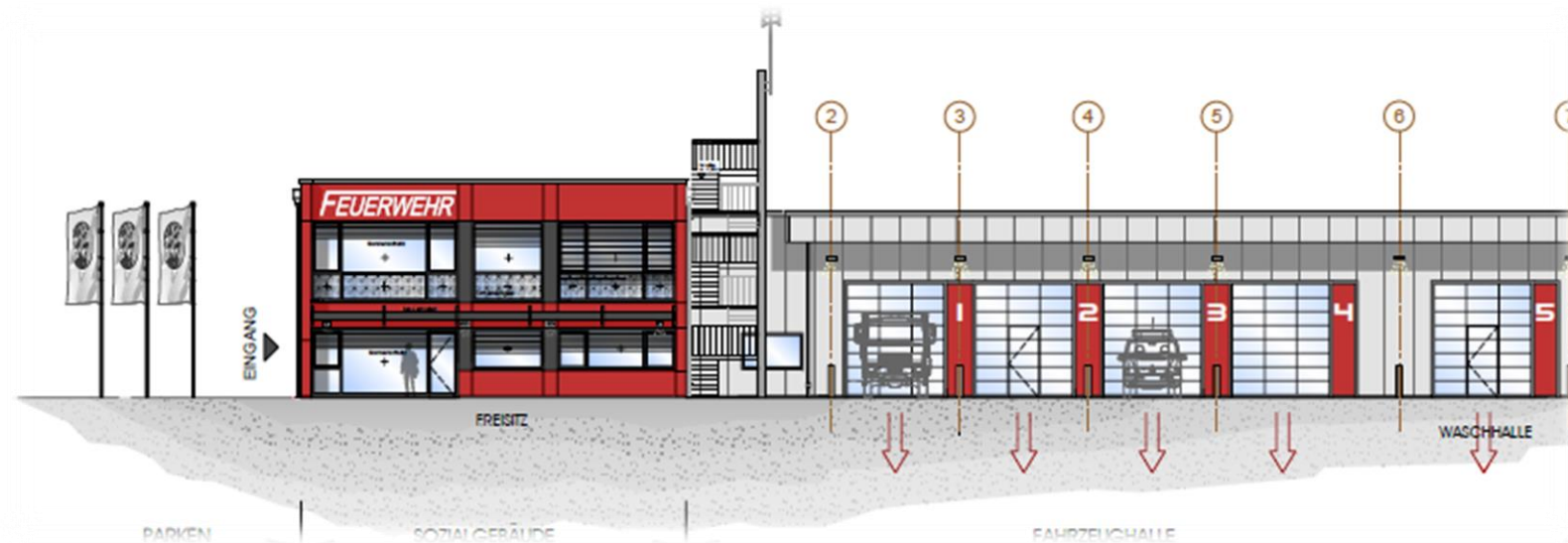

## ➤ Neubau von Feuerwehrhäusern

- 11,4 Mio. € für drei Wachen + FW Waldbröl bereits erfolgt mit 4,1 Mio. €
- Nach Fertigstellung: **Vorgaben Brandschutzbedarfsplan voll erfüllt!**

# ***Feuerschutz***



## Fahrzeugbeschaffungen

# Fahrzeuge

---

Kommandowagen für den Wehrführer

- Geplante Beschaffung gem. Brandschutzbedarfsplan im Jahr 2025
- Beschaffung wurde in das Jahr 2024 vorgezogen
- Kosten 75 T€



# Fahrzeuge Löschgruppe I (Waldbröl)

---

**TLF (Tanklöschfahrzeug) 3000 in 12/2022 beschafft**

➤ Kosten = 393 T€



**Drehleiter 23/12 bereits beschafft (2023)**

➤ Kosten = 805 T€



**Insgesamt = 1,2 Mio. €**

# Fahrzeuge Löschgruppe I (Waldbröl)

---

Im Haushalt 2024 veranschlagt:

- **5.320022 Ersatzbeschaffung MTF (Mannschaftstransportfahrzeug) Einheit Waldbröl in 2024**
- Kosten = 106 T€

Im Haushalt 2025 und 2026 veranschlagt:

- **5.320024 Ersatzbeschaffung HLF20 (Hilfeleistungslöschgruppenfahrzeug) Einheit Waldbröl**
- Kosten = 744 T€

Insgesamt veranschlagt = 850 €

Insgesamt beschafft und veranschlagt für den LZ. I + KdoW: **2,1 Mio. €**

- **Vorgaben Brandschutzbedarfsplan voll erfüllt!**

# Löschgruppe II (Thierseifen)

- **5.320010 LF 20 Allrad (Löschgruppenfahrzeug) LG Thierseifen 2022 beschafft**
- Kosten 397 T€
- **5.320025 Ersatzbeschaffung HLF20 (Hilfeleistungslöschgruppenfahrzeug) Einheit Thierseifen veranschlagt im Jahr 2026 und 2027**
- Kosten 654 T€
- **5.320014 TLF 3000 (Tanklöschfahrzeug) LZ Thierseifen veranschlagt im Jahr 2024 und 2025**
- Kosten 504 T€
- **5.320018 GW-L2 TH (Gerätewagen Logistik) LZ Thierseifen veranschlagt im Jahr 2025 und 2026**
- Kosten 504 T€
- Kosten Löschzug gesamt = **2,1 Mio. €**
- **Vorgaben Brandschutzbedarfsplan voll erfüllt!**



# Löschgruppe III (Geilenkausen)

---

- **5.320026 Ersatzbeschaffung LF10 (Löschgruppenfahrzeug) Einheit Geilenkausen** in 2024 und 2025 veranschlagt
- Kosten 482 T€
- **5.320013 TLF 2000 (Tanklöschfahrzeug) LG Geilenkausen** in 2027 veranschlagt
- Kosten 212 T€

Gesamtkosten LG. III = 694 T€

**Vorgaben Brandschutzbedarfsplan voll erfüllt!**

# Löschgruppe IV (Heide)

- **5.00018 LF 10 (Löschgruppenfahrzeug) LZ Heide** bereits beschafft
- Kosten 374 T€
- **5.320012 MTF (Mannschaftstransportfahrzeug) LG Heide** für 2024 veranschlagt
- Kosten 106 T€
- **5.320017 GW-L2 Schlauch (Gerätewagen Logistik) LG Heide** für 2025 und 2026 veranschlagt
- Kosten 464 T€



Investitionsvolumen LG. IV = 944 T€

**Vorgaben Brandschutzbedarfsplan voll erfüllt!**

# Feuerschutz



- Anschaffungen von zehn Fahrzeugen für die Feuerwehr
  - Haushalt 2024-2027 = 3,9 Mio. €
  - Vier Fahrzeuge wurden bereits beschafft 2022-2023 = 2,0 Mio. €
  - SUMME = 5,9 Mio. €

# Geräte / Dienst- und Schutzkleidung



<b>investive Auszahlung</b>	<b>Plan 2023</b>	<b>Plan 2024</b>	<b>Plan 2025</b>	<b>Plan 2026</b>	<b>Plan 2027</b>
sonstige Geräte (BGA, GWG ohne Dienst- u. Schutzkleidung)	25.664	135.989	26.910	15.360	10.910
Dienst- u. Schutzkleidung	14.300	59.578	58.265	58.265	58.265
SUMME	39.964	195.567	85.175	73.625	69.175

# Konsumtive Aufwendungen gem. Brandschutzbedarfsplan

Konsumtive Erträge und Aufwendungen	Ergebnis 2016	Ergebnis 2017	Ergebnis 2018	Ergebnis 2019	Ergebnis 2020	Plan 2021	Plan 2022	Plan 2023	Plan 2024
Betrieb, Unterhaltung u. AfA Fahrzeuge	47.000 €	131.000 €	69.000 €	52.000 €	58.000 €	57.000 €	63.000 €	58.000 €	58.000 €
Betrieb u. Unterhaltung Feuerwehr Allgemein	134.000 €	72.000 €	81.000 €	60.000 €	48.000 €	114.000 €	140.000 €	209.000 €	248.000 €
Personal	92.000 €	91.000 €	87.000 €	96.000 €	88.000 €	105.000 €	106.000 €	107.000 €	108.000 €
AfA Geräte	4.000 €	22.000 €	22.000 €	24.000 €	25.000 €	24.000 €	12.000 €	12.000 €	11.000 €
Sonst	44.900 €	10.700 €	0 €	4.800 €	26.000 €	57.600 €	35.000 €	35.000 €	35.000 €
Aufwandsentschädigungen	15.000 €	14.000 €	13.000 €	12.000 €	10.000 €	20.000 €	20.000 €	20.000 €	20.000 €
<b>Saldo</b>	<b>336.900 €</b>	<b>340.700 €</b>	<b>272.000 €</b>	<b>248.800 €</b>	<b>255.000 €</b>	<b>377.600 €</b>	<b>376.000 €</b>	<b>441.000 €</b>	<b>480.000 €</b>
Anteil am Gesamthaushalt	1,0 %	1,1 %	0,8 %	0,8 %	0,8 %	1,0 %	1,2 %	1,3 %	1,4 %
EUR je Aktivem Feuerwehrangeh.	3.369 €	3.407 €	2.720 €	2.488 €	2.550 €	3.776 €	3.760 €	4.410 €	4.800 €
EUR je Einwohner (bei 19.500 EW)	17 €	17 €	14 €	13 €	13 €	19 €	19 €	23 €	25 €

Tabelle 1: Konsumtive Ausgaben für die Feuerwehr Waldbröl



# Konsumtive Aufwendungen

Konsumtive Aufwendungen	Plan 2023	Plan 2024	Plan 2025	Plan 2026	Plan 2027
Betrieb, Unterhaltung u. AfA Fahrzeuge	208.357,00	217.642,00	273.238,00	323.687,00	344.866,00
Betrieb, Unterhaltung Feuerwehr allgemein	44.200,00	79.600,00	69.200,00	69.200,00	69.200,00
Personalkosten	166.500,00	187.716,00	189.593,00	191.489,00	193.403,00
AfA Geräte u. Maschinen, BGA, GWG, Techn.Anlagen, Betriebsvorrichtungen	115.840,00	196.022,00	194.114,00	201.897,00	200.787,00
Sonstiges	145.435,00	135.092,00	168.850,00	163.699,00	163.997,00
Aufwandsentschädigungen	11.000,00	11.000,00	11.000,00	11.000,00	11.000,00
<b>Saldo</b>	<b>691.332,00</b>	<b>827.072,00</b>	<b>905.995,00</b>	<b>960.972,00</b>	<b>983.253,00</b>
Anteil am ordentlichen Aufwand Gesamthaushalt	<b>1,44%</b>	<b>1,63%</b>	<b>1,77%</b>	<b>1,82%</b>	<b>1,80%</b>
EUR je aktivem Feuerwehrangehörigen (Stand 19.12.2023)	5.401 €	6.462 €	7.078 €	7.508 €	7.682 €
EUR je Einwohner (Stand 30.06.2023=20.041 EW)	34 €	41 €	45 €	48 €	49 €

# Personalwerbung

---

- Im Haushalt steht in den Jahren 2024 bis 2027 jeweils ein Betrag von 2.500 € für Öffentlichkeitsarbeit zur Verfügung.

# Löschwasserversorgung (investiv)

---

<b>Maßnahme</b>	<b>Umsetzung erfolgt</b>	<b>Kosten</b>
Rölefeld	2011-2022	1.127.376 €
Obergeilenkausen		
Niedergeilenkausen		
Grünenbach		
Dickhausen		
Bladersbach		
Geilenkausen-Propach		
Wochenendhausgebiet Happach	2021	76.297 €
SUMME		1.203.673 €

# Löschwasserversorgung

---

<b>Maßnahme</b>	<b>Umsetzung geplant</b>	<b>Kosten</b>
Brölerhütte-Niederhof	2024	80.000 €
Bröl (M)		
Bröl (W)		
Rossenbach	2024	450.000 €
Wippenkausen	2024	110.000 €
Neuhähnen	2024	220.000 €
<b>SUMME</b>		<b>860.000 €</b>

# Alarmierung der Bevölkerung

---

- Haushaltsveranschlagung im Jahr 2024 von 295 T€
- Die Lieferung von Sirenen kann aufgrund der hohen Nachfrage nicht zeitnah erfolgen. Vor Bestellung der Sirenen sollte auch ein unabhängiges Schallschutzgutachten erstellt werden.
- Dies bedeutet, dass am Warntag (14.03.2024) keine Sirenen im Stadtgebiet zu hören sind.
- Zunächst ist die Aufrüstung der bisherigen Sirenen auf den Feuerwachen angedacht.
- Es wurden zwei mobile Sirenen bestellt.
  - Lieferung in ca. zwei bis drei Wochen.
  - Eine Sirene soll auf dem Ordnungsamtsfahrzeug angebracht werden und das andere auf einem Feuerwehrfahrzeug.

# Dienstverpflichtung bei Tagesalarm von Feuerwehrleuten aus der Verwaltung

---

Auch wenn es Aufgabe der Wehrführung ist, neue Feuerwehrleute anzuwerben und deren Ausbildung sicherzustellen, so war die Verwaltung erfolgreich darin, Kräfte aus den eigenen Reihen zu gewinnen, die beim Tagesalarm die Feuerwehr unterstützen:

9 Mitarbeiterinnen und Mitarbeiter

# Personal

---

- Es wurde eine weitere Stelle Gerätewart geschaffen, somit gibt es jetzt insgesamt zwei hauptberufliche Gerätewarte.
- Es gibt eine neue Stelle für Brandschutzaufklärung und Brandschutzerziehung. Außerdem übernimmt jetzt verstärkt auch ehrenamtliches Personal die Brandschutzerziehung.

# Aufwandsentschädigungen

---

- Das Thema „Aufwandsentschädigungen“ soll in der nächsten Bürgermeisterkonferenz am 18. März 2024 interkommunal abgestimmt werden.



# Stab für außergewöhnliche Ereignisse (SAE)

---

- Der städtische SAE wurde 2023 eingerichtet.
  - ausführlicher Bericht im Stadtrat am 10.05.2023 (n.-ö. Sitzung).
- Es findet ein regelmäßiger Austausch mit der Unteren Katastrophenschutzbehörde und innerhalb des Stabes statt.
  - Mehrere Workshops zu „Katastrophenschutzthemen“ haben stattgefunden.
- Es sollen auch Krisenübungen stattfinden.
- Die Feuerwehrleitung wurde am 03.05.2023 über die Arbeit des SAE informiert und hat am selben Tag detaillierte Unterlagen erhalten.

# Notfallinfopunkte

---

- In den Kommunen sollen Notfallinfopunkte als Anlaufstelle für Bürgerinnen und Bürger für den Katastrophenfall eingerichtet werden:
  - Bürgerdorf am Alsberg,
  - Feuerwehrhaus Thierseifen,
  - Feuerwehrhaus Geilenkausen,
  - Feuerwehrhaus Heide und die
  - Polizeiwache in Waldbröl.

Das Feuerwehrhaus in Waldbröl soll bewusst nicht als Notfallinfopunkt eingerichtet werden, damit die FEL im Krisenfall ungestört arbeiten kann.

# Notfallinfopunkte

---

- Auf Vorschlag der Feuerwehrleitung sollen die Notfallinfopunkte mit jeweils zwei Kameraden oder Kameradinnen der Feuerwehr besetzt werden.
- Die Feuerwehr wird durch städtisches Personal ergänzt. Entsprechende Personen aus der Stadtverwaltung wurden der Feuerwehr benannt.

# Notfallinfopunkte

---

- Die Ausstattung der Notfallinfopunkte erfolgte in enger Abstimmung mit der Unteren Katastrophenschutzbehörde.
- Was wurde bereits beschafft:
  - Notstromaggregate für das Bürgerdorf und die Feuerwachen,
  - Kommunikationsmittel,
  - Notfallrucksäcke,
  - Kartenmaterial,
  - Papier, Schreibmaterial,
  - Radio (batteriebetrieben),
  - Masken, Einmalhandschuhe und Desinfektionsmittel.
  - Kisten mit den Materialien sind verteilt worden.

# Notfallinfopunkte

---

- Wichtig ist die regelmäßige Aufklärung der Bevölkerung:
  - Wasser und Nahrung sollten für mehrere Tage im Haushalt vorhanden sein (Selbsthilfe).

# Drehleiteranalyse

---

- Voraussetzung war nach dem Brandschutzbedarfsplan die Schaffung einer weiteren Stelle auf der Feuerwache zur Besetzung der Drehleiter:
  - Herren Henseleit und Mettner / damit erl.
- Die Hilfsfristen müssten sich gegenüber dem Stand des Brandschutzbedarfsplans erheblich verbessert haben, weil zwei Gerätewarte in der Feuerwache arbeiten, die zumindest tagsüber ohne Anfahrtszeiten in den Einsatz fahren können.
- Hierzu soll die Feuerwehr die Auswertung aktualisieren.

Vielen Dank!

13.03.2024

Investitionsmaßnahmen oberhalb der festgesetzten Wertgrenzen		Ergebnis 2022	Ansatz 2023	Ansatz 2024	Verpflichtungsermächtigungen	Planung 2025	Planung 2026	Planung 2027	bisher bereitgestellt (einschl. Sp.2)	Gesamteinzahlungen / -auszahlungen
<b>5000083 BGA Feuerwehr</b>										
9	- Auszahlungen für den Erwerb von bewegl. Anlagevermögen	58.923	17.629	101.122		21.110	6.310	5.110	76.552	210.204
13	= Summe Auszahlungen	58.923	17.629	101.122		21.110	6.310	5.110	76.552	210.204
14	= Saldo: (Einzahlungen ./ Auszahlungen)	58.923	17.629	101.122		21.110	6.310	5.110	76.552	210.204

## Planerläuterung Maßnahmenplan

Die Investition in die Betriebs- und Geschäftsausstattung der Feuerwehr steigt im Jahr 2024 massiv. Ansätze im folgenden:

	2024	2025	2026	2027
Pauschal	3.110	3.110	3.110	3.110
Pauschale FEL-Raum, ELW, EDV	2.000	2.000	2.000	2.000
Übungspuppe		2.500		
Schornsteinfegerkasten	1.600			
Hochwasserschmutzpumpe	3.500			
Husky faltbehälter 5000 l	4.000			
Wärmebildkamera Waldbrol	5.000			
Wärmebildkamera Thierseifen		5.000		
Weber Unterbausystem für Heide	880			
Weber Kombigerät Heide	11.200			
Akku zu Kombigerät Heide	620			
Ladegerät zu Kombigerät Heide 12V	120			



**Haushaltsplan 2024**

verantwortlich:

Eckhard Becker

**1.02 Sicherheit und Ordnung**

1.02.07 Gefahrenabwehr und -vorbeugung



Ladegerät zu Kombigerät Heide 220 V	1.100			
Motorsäge Heide	1.200		1.200	
Motorsäge Thierseifen	1.500			
Stromerzeuger Thierseifen		8.500		
Warngerät LZ II	1.520			
Warngerät Heide	1.520			
Waldbrand Löschwasserbehälter 55.000 Liter	12.000			
Hochtaster Waldbroll	1.500			
Schlauchwickelmaschine TLF 4000 LZ 1	1.000			
Hochleistungslüfter Thierseifen	5.000			
Hebekissen V24 HLF 20 LZ 1	1.157			
Schlauchwickelmaschine SW 200 Heide	1.000			
Tablet 2x LZ 1	1.700			
Kompressor Wache	6.567			
Hebekissen V 18 LZ 2	958			
Schneeketten DLK LZ 1	2.640			
Schneeketten LF 20 LZ 2	2.706			
Schneeketten TLF 4000 LZ 1	2.706			
Schneeketten LF 10 LG Heide	2.706			
Schneeketten HLF 20	1.320			
Schneeketten TLF16/24-Tr.	2.178			
Schneeketten HLF 10 Thierseifen	2.178			
Schneeketten GW-L2 LZ 1	2.386			
Druckbegrenzer TLF 4000	1.050			
Neubau Thierseifen Waschgerät	7.500			
Neubau Thierseifen EDV	4.000			
	<b>101.122</b>	<b>21.110</b>	<b>6.310</b>	<b>5.110</b>

Investitionsmaßnahmen oberhalb der festgesetzten Wertgrenzen		Ergebnis 2022	Ansatz 2023	Ansatz 2024	Verpflichtungsermächtigungen	Planung 2025	Planung 2026	Planung 2027	bisher bereitgestellt (einschl. Sp.2)	Gesamteinzahlungen / -auszahlungen
<b>5000085 GWG Feuerwehr</b>										
9	- Auszahlungen für den Erwerb von bewegl. Anlagevermögen	36.110	22.335	<b>94.445</b>		64.065	67.315	64.065	58.445	348.335
<b>13</b>	<b>= Summe Auszahlungen</b>	<b>36.110</b>	<b>22.335</b>	<b>94.445</b>		<b>64.065</b>	<b>67.315</b>	<b>64.065</b>	<b>58.445</b>	<b>348.335</b>
<b>14</b>	<b>= Saldo: (Einzahlungen ./ Auszahlungen)</b>	<b>36.110</b>	<b>22.335</b>	<b>94.445</b>		<b>64.065</b>	<b>67.315</b>	<b>64.065</b>	<b>58.445</b>	<b>348.335</b>

## Planerläuterung Maßnahmenplan

Geringwertige Wirtschaftsgüter (GWG) der Feuerwehr mit massiven Kostensteigerungen im Jahr 2024:

	2024	2025	2026	2027
Pauschale Geräte/Ausstattung	4.300	4.300	4.300	4.300
Dienst u. Schutzkleidung	<b>59.578</b>	<b>58.265</b>	<b>58.265</b>	<b>58.265</b>
Pauschale FEL-Raum, ELW, EDV	1.500	1.500	1.500	1.500
Eingasarngerät 11x	3.000		3.250	
Lagerboxen Systemtrenner LZ 1	1.000			
Hohlstrahlrohr SW 2000	650			
Schlauchtragekörbe 4x LZ I	1.500			
Airbag Sicherungssystem LG Heide	310			

**Haushaltsplan 2024**verantwortlich:  
Eckhard Becker**1.02 Sicherheit und Ordnung**

1.02.07 Gefahrenabwehr und -vorbeugung



Türramme LZ II	655			
AGT Trupp Tasche m. Inhalt 6x	4.200			
Auspumphilfe LZ 1 Rollwagen	500			
Sicherheitstrupptasche 2x	700			
Umkippschutz LENZ Tauchpumpe	450			
Hebekissen V10 LZ 1	672			
Hebekissen V12 LZ 1	823			
Hebekissen V10 LZ 2	672			
Tragbare Körperdusche	600			
Trennschleifer mit Scheiben LZ 1	380			
Fehlstrom Schutzschalter 2x LZ 1	360			
Feuerwehr Haltegurte 8x	720			
Laptop Einh.führer LZ 2	900			
Rohr 3x, Verteiler	4.000			
Vallfirest Gorgui	775			
Löschrucksack	850			
FireAxe	550			
6 Kreisregner	4.800			
	<b>94.445</b>	<b>64.065</b>	<b>67.315</b>	<b>64.065</b>

